



## ΔΕΛΤΙΟ ΤΥΠΟΥ

### ΔΕΙΚΤΗΣ ΤΙΜΩΝ ΚΑΤΑΝΑΛΩΤΗ: Μάρτιος 2018, ετήσιος πληθωρισμός -0,2%

Η εξέλιξη του Δείκτη Τιμών Καταναλωτή (ΔΤΚ) του μηνός Μαρτίου 2018 (έτος αναφοράς 2009=100,0) έχει ως εξής:

Από τη σύγκριση του Γενικού ΔΤΚ του μηνός Μαρτίου 2018 με τον αντίστοιχο Δείκτη του Μαρτίου 2017, προέκυψε μείωση 0,2% έναντι αύξησης 1,7% που σημειώθηκε κατά την αντίστοιχη σύγκριση του έτους 2017 με το 2016 (Πίνακας 2).

Ο Γενικός ΔΤΚ κατά τον μήνα Μάρτιο 2018, σε σύγκριση με τον Φεβρουάριο 2018, παρουσίασε αύξηση 1,5% έναντι αύξησης 1,8% που σημειώθηκε κατά την αντίστοιχη σύγκριση του προηγούμενου έτους (Πίνακας 1).

Ο μέσος ΔΤΚ του δωδεκαμήνου Απριλίου 2017 - Μαρτίου 2018, σε σύγκριση με τον αντίστοιχο Δείκτη του δωδεκαμήνου Απριλίου 2016 - Μαρτίου 2017, παρουσίασε αύξηση 0,7% έναντι μείωσης 0,3% που σημειώθηκε κατά την αντίστοιχη σύγκριση του δωδεκαμήνου Απριλίου 2016 - Μαρτίου 2017 με το δωδεκάμηνο Απριλίου 2015 - Μαρτίου 2016 (Πίνακας 3).

Γράφημα 1. Ετήσιες και μέσες ετήσιες μεταβολές (%) ΔΤΚ

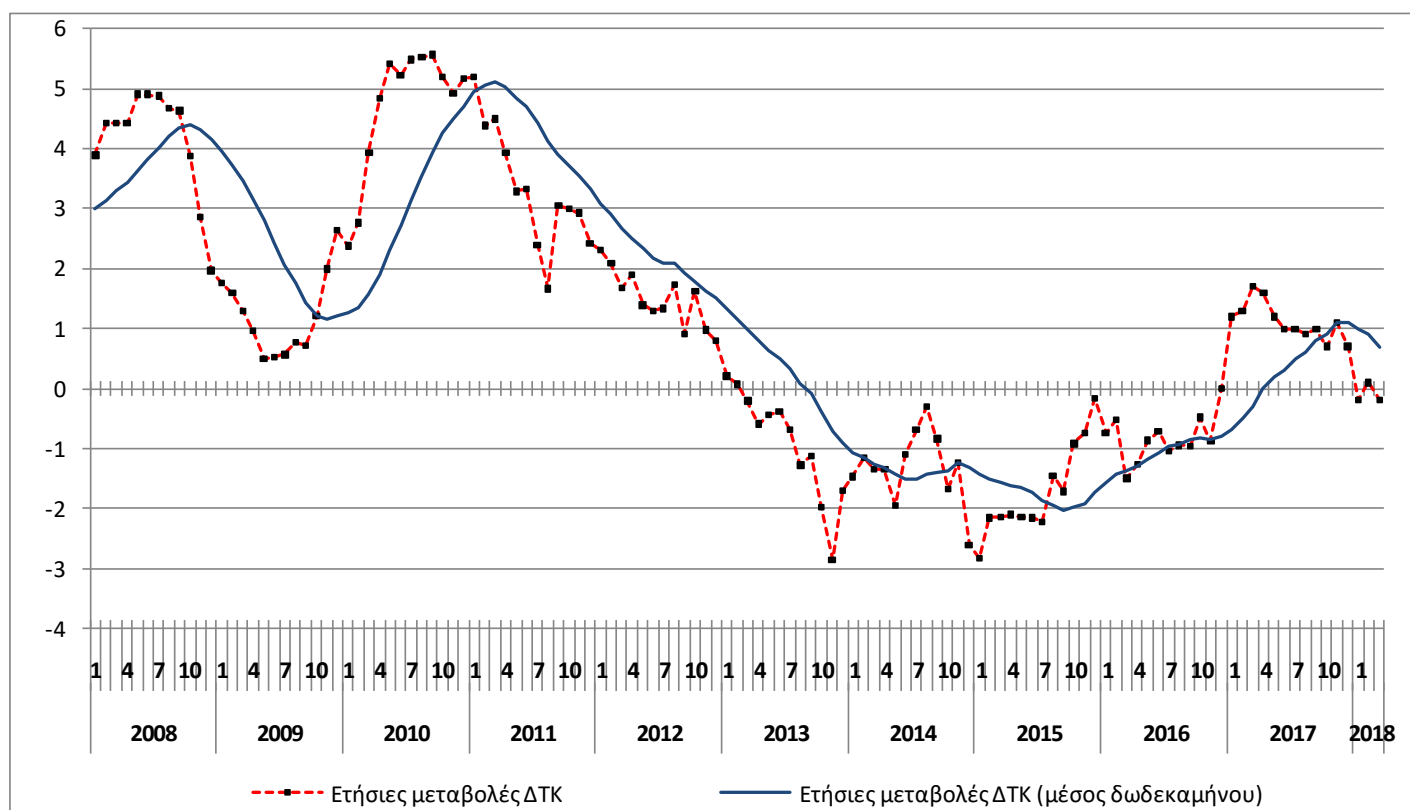

#### Πληροφορίες:

Διεύθυνση Οικονομικών και Βραχυχρόνιων Δεικτών

Τμήμα Λιανικών Τιμών και Τιμαρίθμων

Αργυρώ Κουρτάκη, Αναστάσιος Κούτελας

Τηλ: 213 135 2722, 213 135 2709

Fax: 213 135 2724

E-mail: [cpi@statistics.gr](mailto:cpi@statistics.gr)

## Ανάλυση μεταβολών ΔΤΚ, μηνός Μαρτίου 2018

### I. Σύγκριση Μαρτίου 2018 με Φεβρουάριο 2018 (Πίνακες 1, 4)

Η αύξηση του Γενικού ΔΤΚ κατά 1,5% τον μήνα Μάρτιο 2018, σε σύγκριση με τον αντίστοιχο Δείκτη του Φεβρουαρίου 2018, προήλθε κυρίως από τις ακόλουθες μεταβολές των δεικτών:

#### 1. Από τις αυξήσεις των δεικτών κατά:

- 29,5% στην Ένδυση και υπόδηση, λόγω επαναφοράς μέρους των τιμών στα επίπεδα πριν από τις χειμερινές εκπτώσεις.
- 1,1% στα Διαρκή αγαθά - Είδη νοικοκυριού και υπηρεσίες, λόγω επαναφοράς των τιμών στα επίπεδα πριν από τις χειμερινές εκπτώσεις. Μέρος της αύξησης αυτής αντισταθμίστηκε από τη μείωση των τιμών στα *είδη άμεσης κατανάλωσης νοικοκυριού*.
- 0,5% στις Μεταφορές, λόγω αύξησης κυρίως των τιμών στα *εισιτήρια μεταφοράς επιβατών με αεροπλάνο*. Μέρος της αύξησης αυτής αντισταθμίστηκε από τη μείωση κυρίως των τιμών στα *καύσιμα αυτοκινήτου* (βενζίνη).
- 0,3% στα Ξενοδοχεία - Καφέ - Εστιατόρια, λόγω αύξησης κυρίως των τιμών σε: *εστιατόρια-ζαχαροπλαστεία-καφενεία-κυλικεία, ξενοδοχεία-μοτέλ-πανδοχεία*.

#### 2. Από τις μειώσεις των δεικτών κατά:

- 0,2% στην Στέγαση, λόγω μείωσης κυρίως των τιμών στο *πετρέλαιο θέρμανσης*.
- 0,5% στην Υγεία, λόγω μείωσης κυρίως των τιμών στα *φαρμακευτικά προϊόντα*.

## II. Σύγκριση Μαρτίου 2018 με Μάρτιο 2017 (Πίνακες 2, 5)

Η μείωση του Γενικού ΔTK κατά 0,2% τον μήνα Μάρτιο 2018, σε σύγκριση με τον αντίστοιχο Δείκτη του Μαρτίου 2017, προήλθε κυρίως από τις ακόλουθες μεταβολές:

### 1. Από τις μειώσεις των δεικτών κατά:

- 0,8% στην Διατροφή και μη αλκοολούχα ποτά, λόγω μείωσης κυρίως των τιμών σε: *ψωμί και δημητριακά, αρνί και κατσίκι, πουλερικά, νωπά ψάρια, νωπά φρούτα, νωπά λαχανικά, πατάτες*. Μέρος της μείωσης αυτής αντισταθμίστηκε από την αύξηση κυρίως των τιμών σε: *ελαιόλαδο, καφέ, τυριά, γάλα νωπό πλήρες*.
- 1,7% στην Στέγαση, λόγω μείωσης κυρίως των τιμών σε: *ενοίκια κατοικιών, ηλεκτρισμό, φυσικό αέριο*. Μέρος της μείωσης αυτής αντισταθμίστηκε από την αύξηση κυρίως των τιμών στο *πετρέλαιο θέρμανσης*.
- 0,3% στην Ένδυση και υπόδηση, λόγω μείωσης κυρίως των τιμών στα είδη ένδυσης και υπόδησης.
- 2,1% στα Διαρκή αγαθά - Είδη νοικοκυριού και υπηρεσίες, λόγω μείωσης κυρίως των τιμών σε: *έπιπλα και διακοσμητικά, υφαντουργικά προϊόντα οικιακής χρήσης, είδη άμεσης κατανάλωσης νοικοκυριού*.
- 0,3% στην Υγεία, λόγω μείωσης κυρίως των τιμών σε: *φαρμακευτικά προϊόντα, οδοντιατρικές υπηρεσίες*. Μέρος της μείωσης αυτής αντισταθμίστηκε από την αύξηση κυρίως των τιμών στα *νοσοκομεία και κλινικές*.
- 0,1% στις Επικοινωνίες, λόγω μείωσης κυρίως των τιμών στον *εξοπλισμό τηλεφωνίας και τηλεομοιοτυπίας*.
- 1,3% στην Αναψυχή - Πολιτιστικές δραστηριότητες, λόγω μείωσης κυρίως των τιμών σε: *οπτικοακουστικό εξοπλισμό - υπολογιστές - επισκευές, διαρκή αγαθά αναψυχής και πολιτισμού*.
- 2,2% στα Άλλα αγαθά και υπηρεσίες, λόγω μείωσης κυρίως των τιμών σε: *άλλα είδη ατομικής φροντίδας, ασφάλιστρα οχημάτων*.

### 2. Από τις αυξήσεις των δεικτών κατά:

- 6,1% στα Αλκοολούχα ποτά και καπνός, λόγω αύξησης κυρίως των τιμών στον *καπνό*.
- 0,8% στις Μεταφορές, λόγω αύξησης κυρίως των τιμών σε: *εισιτήρια μεταφοράς επιβατών με αεροπλάνο, καύσιμα αυτοκινήτου (βενζίνη)*. Μέρος της αύξησης αυτής αντισταθμίστηκε από τη μείωση κυρίως των τιμών στην *συντήρηση και επισκευή εξοπλισμού προσωπικής μεταφοράς*.
- 0,2% στην Εκπαίδευση, λόγω αύξησης κυρίως των τιμών στα *δίδακτρα δευτεροβάθμιας εκπαίδευσης*.
- 1,3% στα Ξενοδοχεία - Καφέ - Εστιατόρια, λόγω αύξησης κυρίως των τιμών σε: *εστιατόρια-ζαχαροπλαστεία-καφενεία-κυλικεία, ξενοδοχεία-μοτέλ-πανδοχεία*.

**Πίνακας 1. Μηνιαίες μεταβολές ΔΤΚ  
(Έτος αναφοράς: 2009=100,0)**

Ομάδες αγαθών και υπηρεσιών	Σταθμίσεις ΕΟΠ 2016 (%)	2018	2018	Μεταβολή %	2017	2017	Μεταβολή %
		Μάρτιος	Φεβρουάριος		Μάρτιος	Φεβρουάριος	
1. Διατροφή και μη αλκοολούχα ποτά	206,21	105,23	105,22	0,0	106,06	106,28	-0,2
2. Αλκοολούχα ποτά και καπνός	43,55	146,67	146,75	-0,1	138,20	138,15	0,0
3. Ένδυση και υπόδηση	64,99	94,97	73,35	29,5	95,24	72,40	31,5
4. Στέγαση	136,71	118,71	118,92	-0,2	120,80	120,96	-0,1
5. Διαρκή αγαθά - Είδη νοικοκυριού και υπηρεσίες	45,23	89,36	88,41	1,1	91,27	90,25	1,1
6. Υγεία	74,02	96,47	96,94	-0,5	96,74	96,84	-0,1
7. Μεταφορές	146,20	122,62	121,97	0,5	121,64	118,62	2,5
8. Επικοινωνίες	41,89	100,37	100,37	0,0	100,47	100,49	0,0
9. Αναψυχή - Πολιτιστικές δραστηριότητες	41,00	89,28	89,19	0,1	90,42	90,45	0,0
10. Εκπαίδευση	32,54	89,22	89,22	0,0	89,03	89,03	0,0
11. Ξενοδοχεία - Καφέ – Εστιατόρια	101,33	107,85	107,52	0,3	106,43	106,35	0,1
12. Άλλα αγαθά και υπηρεσίες	66,34	91,99	91,95	0,0	94,10	94,10	0,0
<b>Γενικός Δείκτης</b>	<b>1000,00</b>	<b>106,08</b>	<b>104,52</b>	<b>1,5</b>	<b>106,33</b>	<b>104,46</b>	<b>1,8</b>

Σημείωση : Οι δείκτες δημοσιεύονται με στρογγυλοποίηση δύο δεκαδικών ψηφίων και οι ποσοστιαίες μεταβολές με στρογγυλοποίηση ενός δεκαδικού ψηφίου.

**Γράφημα 2. Ετήσιες και μηνιαίες μεταβολές (%) ΔΤΚ**

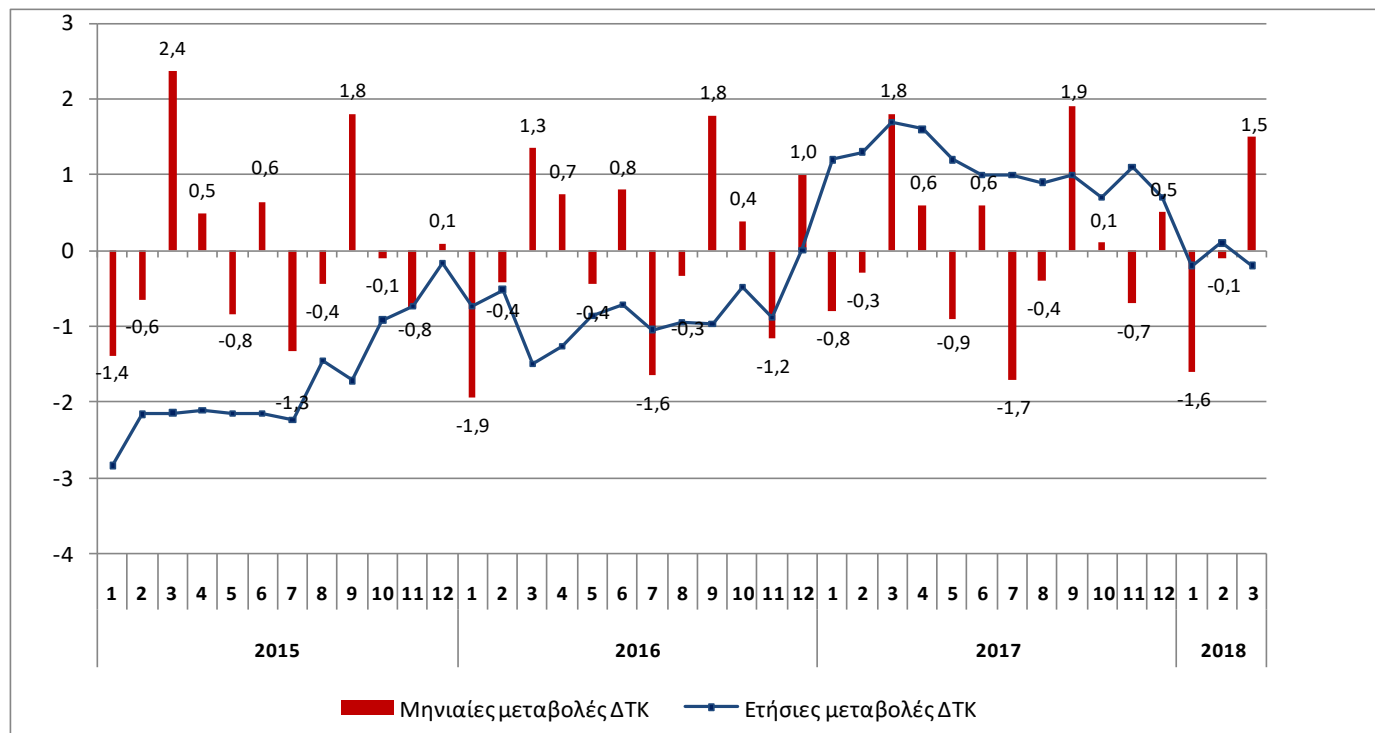

**Πίνακας 2. Πληθωρισμός - Ετήσιες μεταβολές ΔTK**  
(Έτος αναφοράς: 2009=100,0)

**I: Μάρτιος 2018/2017**

Ομάδες αγαθών και υπηρεσιών	Μάρτιος		Μεταβολή (%)	Επίπτωση
	2018	2017		
1. Διατροφή και μη αλκοολούχα ποτά	105,23	106,06	-0,8	-0,1634
2. Αλκοολούχα ποτά και καπνός	146,67	138,20	6,1	0,2559
3. Ένδυση και υπόδηση	94,97	95,24	-0,3	-0,0315
4. Στέγαση	118,71	120,80	-1,7	-0,2330
5. Διαρκή αγαθά - Είδη νοικοκυριού και υπηρεσίες	89,36	91,27	-2,1	-0,0960
6. Υγεία	96,47	96,74	-0,3	-0,0207
7. Μεταφορές	122,62	121,64	0,8	0,1175
8. Επικοινωνίες	100,37	100,47	-0,1	-0,0042
9. Αναψυχή - Πολιτιστικές δραστηριότητες	89,28	90,42	-1,3	-0,0511
10. Εκπαίδευση	89,22	89,03	0,2	0,0067
11. Ξενοδοχεία - Καφέ - Εστιατόρια	107,85	106,43	1,3	0,1363
12. Άλλα αγαθά και υπηρεσίες	91,99	94,10	-2,2	-0,1503
<b>Γενικός Δείκτης</b>	<b>106,08</b>	<b>106,33</b>	<b>-0,2</b>	

**II: Μάρτιος 2017/2016**

Ομάδες αγαθών και υπηρεσιών	Μάρτιος		Μεταβολή (%)	Επίπτωση
	2017	2016		
1. Διατροφή και μη αλκοολούχα ποτά	106,06	104,43	1,6	0,3219
2. Αλκοολούχα ποτά και καπνός	138,20	134,41	2,8	0,1514
3. Ένδυση και υπόδηση	95,24	95,15	0,1	0,0054
4. Στέγαση	120,80	116,59	3,6	0,5383
5. Διαρκή αγαθά - Είδη νοικοκυριού και υπηρεσίες	91,27	94,43	-3,3	-0,1405
6. Υγεία	96,74	99,43	-2,7	-0,1984
7. Μεταφορές	121,64	111,99	8,6	1,3303
8. Επικοινωνίες	100,47	98,39	2,1	0,0832
9. Αναψυχή - Πολιτιστικές δραστηριότητες	90,42	91,52	-1,2	-0,0433
10. Εκπαίδευση	89,03	89,27	-0,3	-0,0073
11. Ξενοδοχεία - Καφέ - Εστιατόρια	106,43	104,69	1,7	0,1710
12. Άλλα αγαθά και υπηρεσίες	94,10	96,01	-2,0	-0,1227
<b>Γενικός Δείκτης</b>	<b>106,33</b>	<b>104,51</b>	<b>1,7</b>	

Σημείωση : Οι δείκτες δημοσιεύονται με στρογγυλοποίηση δύο δεκαδικών ψηφίων και οι ποσοστιαίες μεταβολές με στρογγυλοποίηση ενός δεκαδικού ψηφίου.

**Πίνακας 3. Συγκρίσεις Γενικού ΔΤΚ  
(Έτος αναφοράς : 2009=100,0)**

Έτος και μήνας	Γενικός Δείκτης	Μηνιαία μεταβολή (%)	Ετήσια μεταβολή (%) Πληθωρισμός	Μέσος δείκτης δωδεκαμήνου (κινητός μέσος)	Μέση ετήσια μεταβολή (%)
<b>2015 :</b> 1	104,32	-1,4	-2,8	107,13	-1,4
2	103,65	-0,6	-2,2	106,94	-1,5
3	106,10	2,4	-2,1	106,75	-1,6
4	106,63	0,5	-2,1	106,56	-1,6
5	105,73	-0,8	-2,1	106,36	-1,7
6	106,40	0,6	-2,2	106,17	-1,7
7	105,00	-1,3	-2,2	105,97	-1,9
8	104,54	-0,4	-1,5	105,84	-2,0
9	106,42	1,8	-1,7	105,68	-2,0
10	106,32	-0,1	-0,9	105,60	-2,0
11	105,51	-0,8	-0,7	105,54	-1,9
12	105,61	0,1	-0,2	105,52	-1,7
<b>Μέσος ετήσιος</b>	<b>105,52</b>	-	-	<b>105,52</b>	<b>-1,7</b>
<b>2016 :</b> 1	103,56	-1,9	-0,7	105,46	-1,6
2	103,12	-0,4	-0,5	105,41	-1,4
3	104,51	1,3	-1,5	105,28	-1,4
4	105,28	0,7	-1,3	105,17	-1,3
5	104,81	-0,4	-0,9	105,09	-1,2
6	105,65	0,8	-0,7	105,03	-1,1
7	103,91	-1,6	-1,0	104,94	-1,0
8	103,55	-0,3	-0,9	104,85	-0,9
9	105,39	1,8	-1,0	104,77	-0,9
10	105,80	0,4	-0,5	104,73	-0,8
11	104,57	-1,2	-0,9	104,65	-0,8
12	105,64	1,0	0,0	104,65	-0,8
<b>Μέσος ετήσιος</b>	<b>104,65</b>	-	-	<b>104,65</b>	<b>-0,8</b>
<b>2017 :</b> 1	104,76	-0,8	1,2	104,75	-0,7
2	104,46	-0,3	1,3	104,86	-0,5
3	106,33	1,8	1,7	105,01	-0,3
4	107,01	0,6	1,6	105,16	0,0
5	106,06	-0,9	1,2	105,26	0,2
6	106,72	0,6	1,0	105,35	0,3
7	104,94	-1,7	1,0	105,44	0,5
8	104,48	-0,4	0,9	105,51	0,6
9	106,45	1,9	1,0	105,60	0,8
10	106,56	0,1	0,7	105,67	0,9
11	105,77	-0,7	1,1	105,77	1,1
12	106,33	0,5	0,7	105,82	1,1
<b>Μέσος ετήσιος</b>	<b>105,82</b>	-	-	<b>105,82</b>	<b>1,1</b>
<b>2018 :</b> 1	104,58	-1,6	-0,2	105,81	1,0
2	104,52	-0,1	0,1	105,81	0,9
3	106,08	1,5	-0,2	105,79	0,7

Σημείωση : Οι δείκτες δημοσιεύονται με στρογγυλοποίηση δύο δεκαδικών ψηφίων και οι ποσοστιαίες μεταβολές με στρογγυλοποίηση ενός δεκαδικού ψηφίου.

**Πίνακας 4. Κυριότερες μεταβολές τιμών από τη σύγκριση δεικτών  
Μαρτίου 2018 με Φεβρουάριο 2018 και επιπτώσεις τους  
στον Γενικό ΔΤΚ**

<b>Αγαθά και υπηρεσίες</b>	<b>Μεταβολή (%)</b>	<b>Επίπτωση</b>
Λαχανικά νωπά	-1,4	-0,02
Χοιρινό	-1,7	-0,01
Πουλερικά	-2,2	-0,02
Ψάρια νωπά	-1,9	-0,02
Τυριά	2,7	0,04
Πετρέλαιο θέρμανσης	-0,9	-0,03
Είδη άμεσης κατανάλωσης νοικοκυριού	-1,3	-0,02
Φαρμακευτικά προϊόντα	-1,4	-0,03
Καύσιμα αυτοκινήτου (βενζίνη)	-0,7	-0,04
Μεταφορά επιβατών με αεροπλάνο	6,9	0,13
Εστιατόρια - ζαχαροπλαστεία - καφενεία - κυλικεία	0,2	0,02
Ξενοδοχεία - μοτέλ - πανδοχεία	1,5	0,01
Άλλα είδη ατομικής φροντίδας	-0,7	-0,02
Προσωπικά είδη	2,5	0,02
Επαναφορά τιμών λόγω εκπτώσεων	-	1,46

**Πίνακας 5. Κυριότερες μεταβολές τιμών από τη σύγκριση δεικτών  
Μαρτίου 2018 με Μάρτιο 2017 και επιπτώσεις τους  
στον Γενικό ΔΤΚ**

<b>Αγαθά και υπηρεσίες</b>	<b>Μεταβολή (%)</b>	<b>Επίπτωση</b>
Ψωμί και δημητριακά	-0,6	-0,02
Ψάρια νωπά	-2,3	-0,02
Λαχανικά νωπά	-8,7	-0,11
Φρούτα νωπά	-1,8	-0,02
Τυριά	1,4	0,02
Ελαιόλαδο	5,0	0,06
Πατάτες	-16,3	-0,07
Καφές	4,9	0,02
Γάλα νωπό πλήρες	1,7	0,01
Αρνί και κατσίκι	-2,9	-0,01
Πουλερικά	-2,8	-0,02
Καπνός	8,9	0,26
Ένδυση και υπόδηση	-0,3	-0,03
Ενοίκια κατοικιών	-4,7	-0,15
Ηλεκτρισμός	-2,1	-0,07
Φυσικό αέριο	-15,8	-0,06
Πετρέλαιο θέρμανσης	1,5	0,04
Έπιπλα και διακοσμητικά	-2,6	-0,01
Υφαντουργικά προϊόντα οικιακής χρήσης	-3,0	-0,02
Είδη άμεσης κατανάλωσης νοικοκυριού	-2,5	-0,04
Φαρμακευτικά προϊόντα	-0,5	-0,01
Οδοντιατρικές υπηρεσίες	-1,2	-0,01
Νοσοκομεία και κλινικές	0,7	0,02
Καύσιμα αυτοκινήτου (βενζίνη)	0,2	0,01
Συντήρηση και επισκευή εξοπλισμού προσωπικής μεταφοράς	-1,8	-0,01
Μεταφορά επιβατών με αεροπλάνο	7,6	0,12
Εξοπλισμός τηλεφωνίας και τηλεομοιοτυπίας	-7,9	0,00
Οπτικοακουστικός εξοπλισμός - υπολογιστές - επισκευές	-3,4	-0,02
Διαρκή αγαθά αναψυχής και πολιτισμού	-3,0	-0,01
Δευτεροβάθμια εκπαίδευση	0,6	0,01
Εστιατόρια - ζαχαροπλαστεία - καφενεία - κυλικεία	0,9	0,08
Ξενοδοχεία - μοτέλ - πανδοχεία	8,6	0,05
Άλλα είδη ατομικής φροντίδας	-3,9	-0,10
Ασφάλιστρα οχημάτων	-2,9	-0,05



Γράφημα 3. Μηνιαίες μεταβολές (%) Γενικού ΔTK, 2017 και 2018

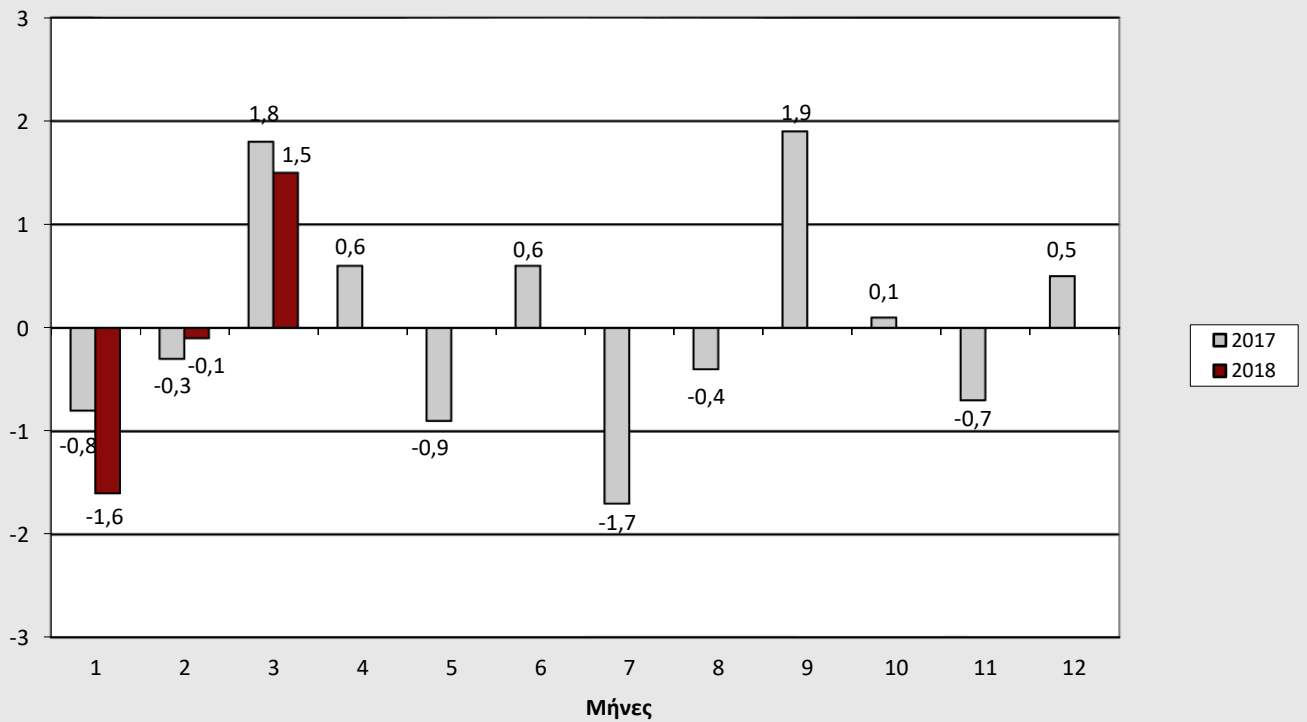

Γράφημα 4. Ετήσιες μεταβολές (%) Γενικού ΔTK, 2017 και 2018

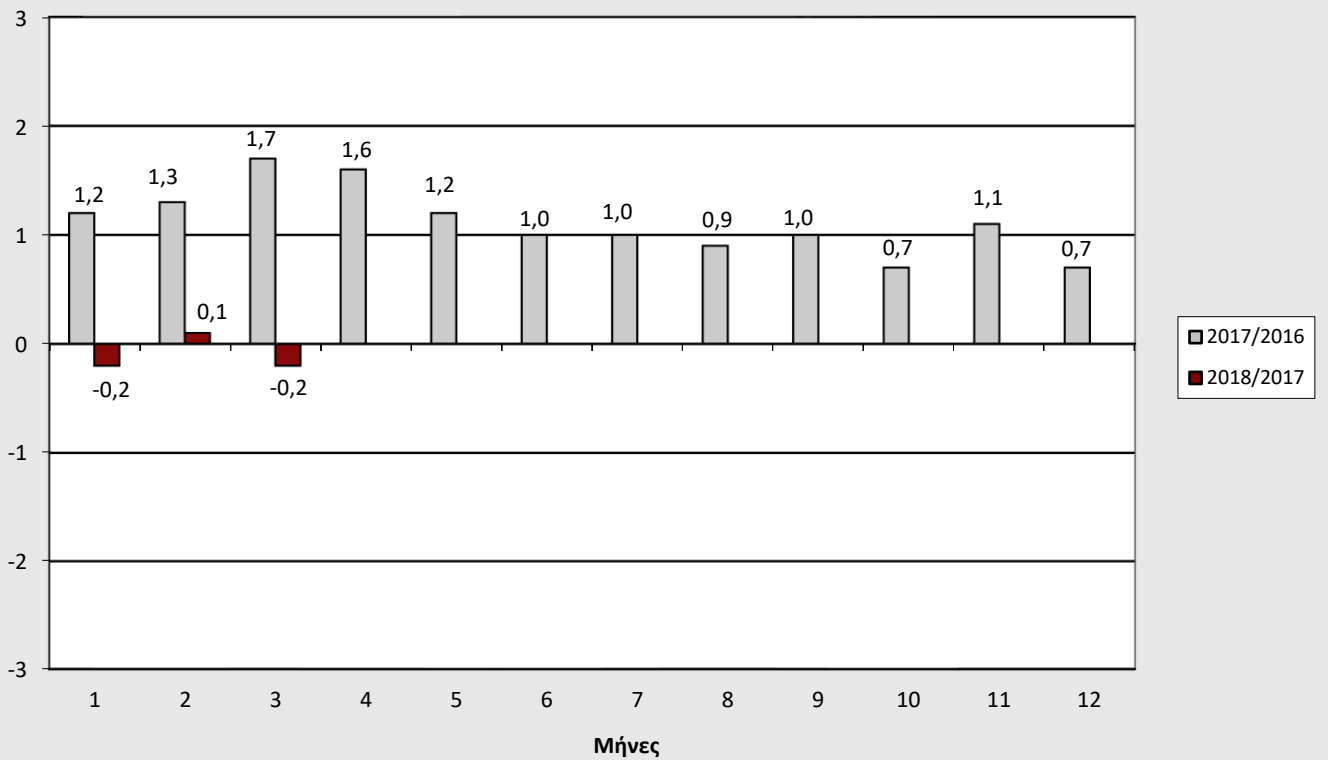

**Γράφημα 5. Μηνιαίες μεταβολές (%) ΔΤΚ, Μάρτιος 2018 με Φεβρουάριο 2018**

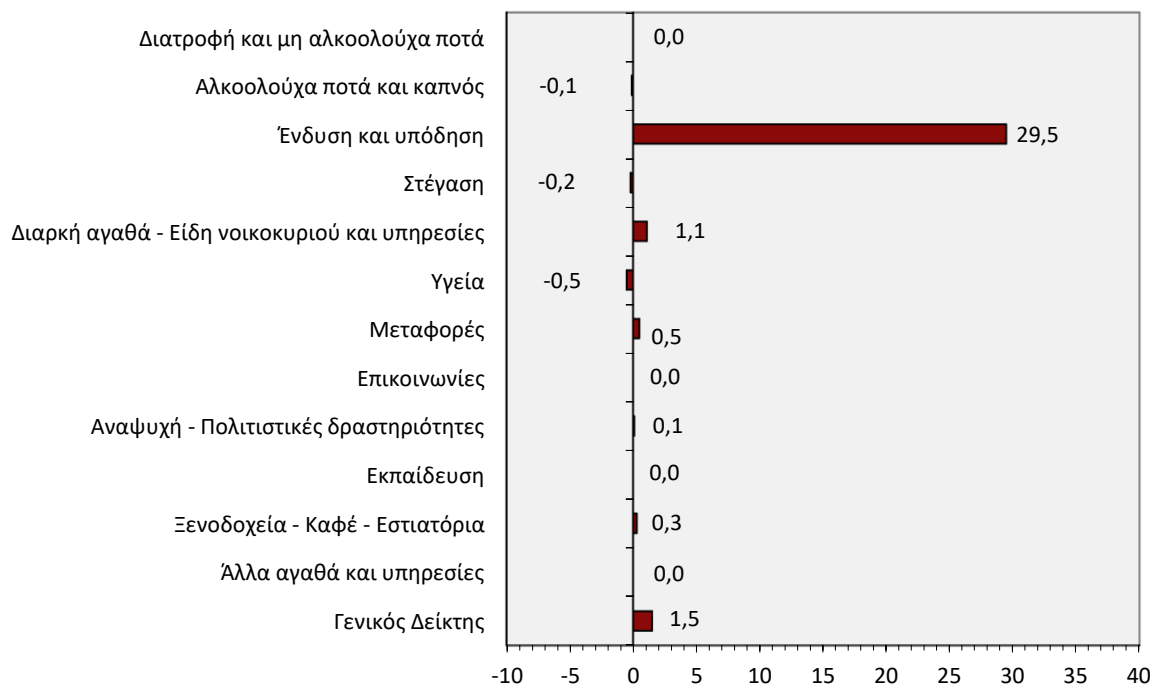

**Γράφημα 6. Ετήσιες μεταβολές (%) ΔΤΚ, Μάρτιος 2018 με Μάρτιο 2017**

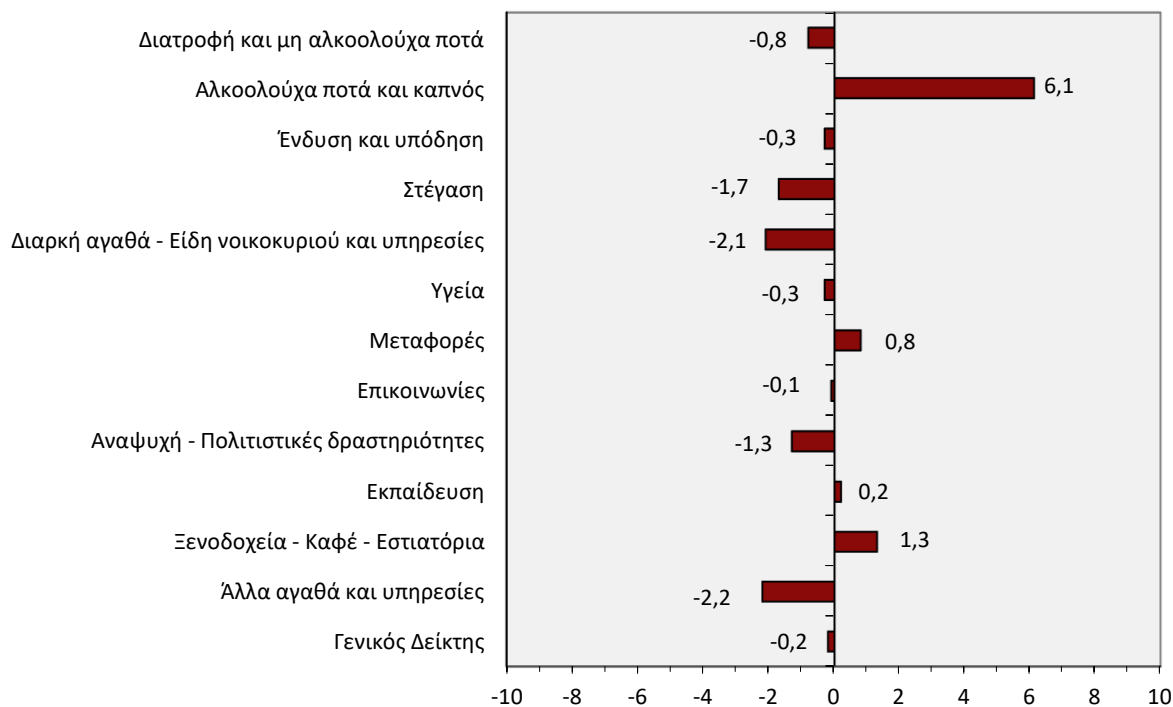

Γράφημα 7. Μεγαλύτερες ετήσιες αυξήσεις ΔTK (%)

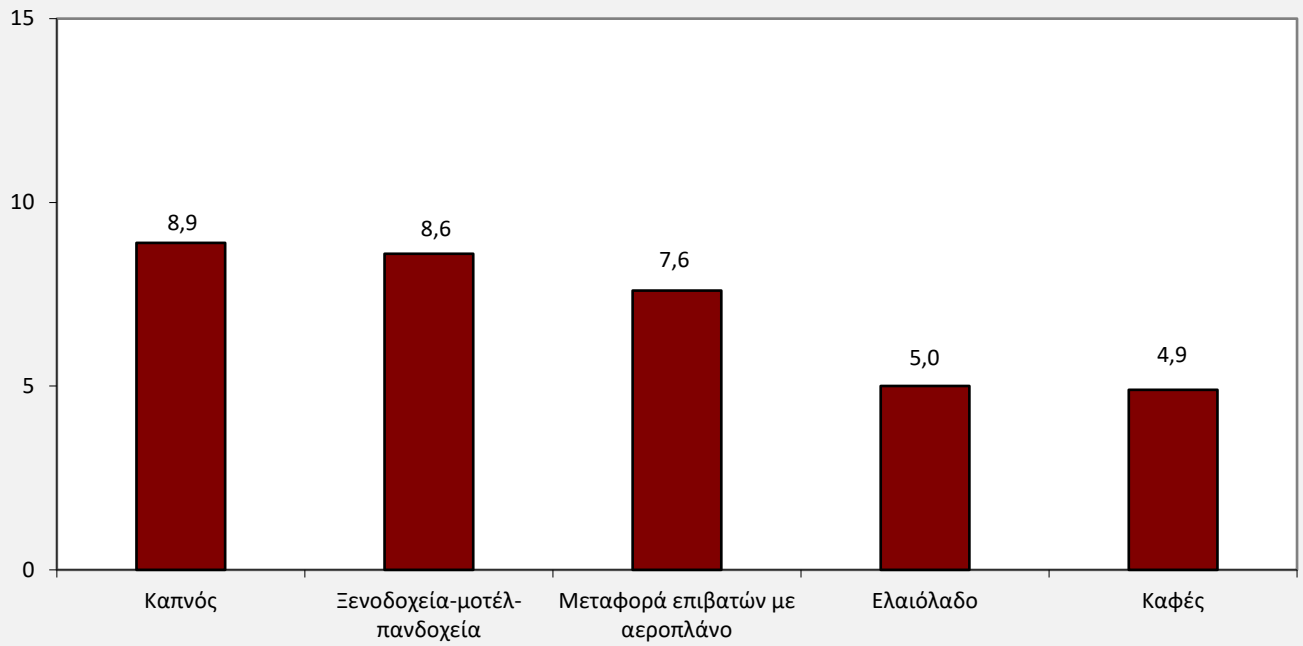

Γράφημα 8. Μεγαλύτερες ετήσιες μειώσεις ΔTK (%)

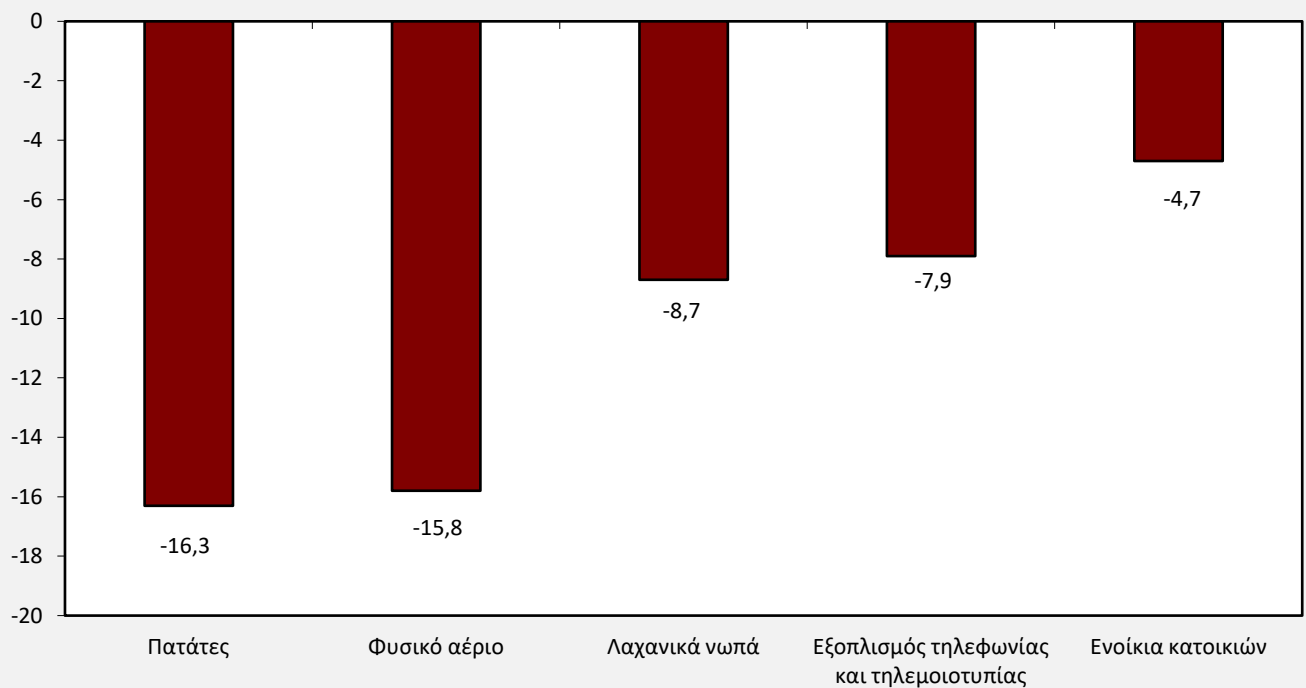

Γράφημα 9. Ιστορική εξέλιξη του ΔΤΚ, 1967 – 2018

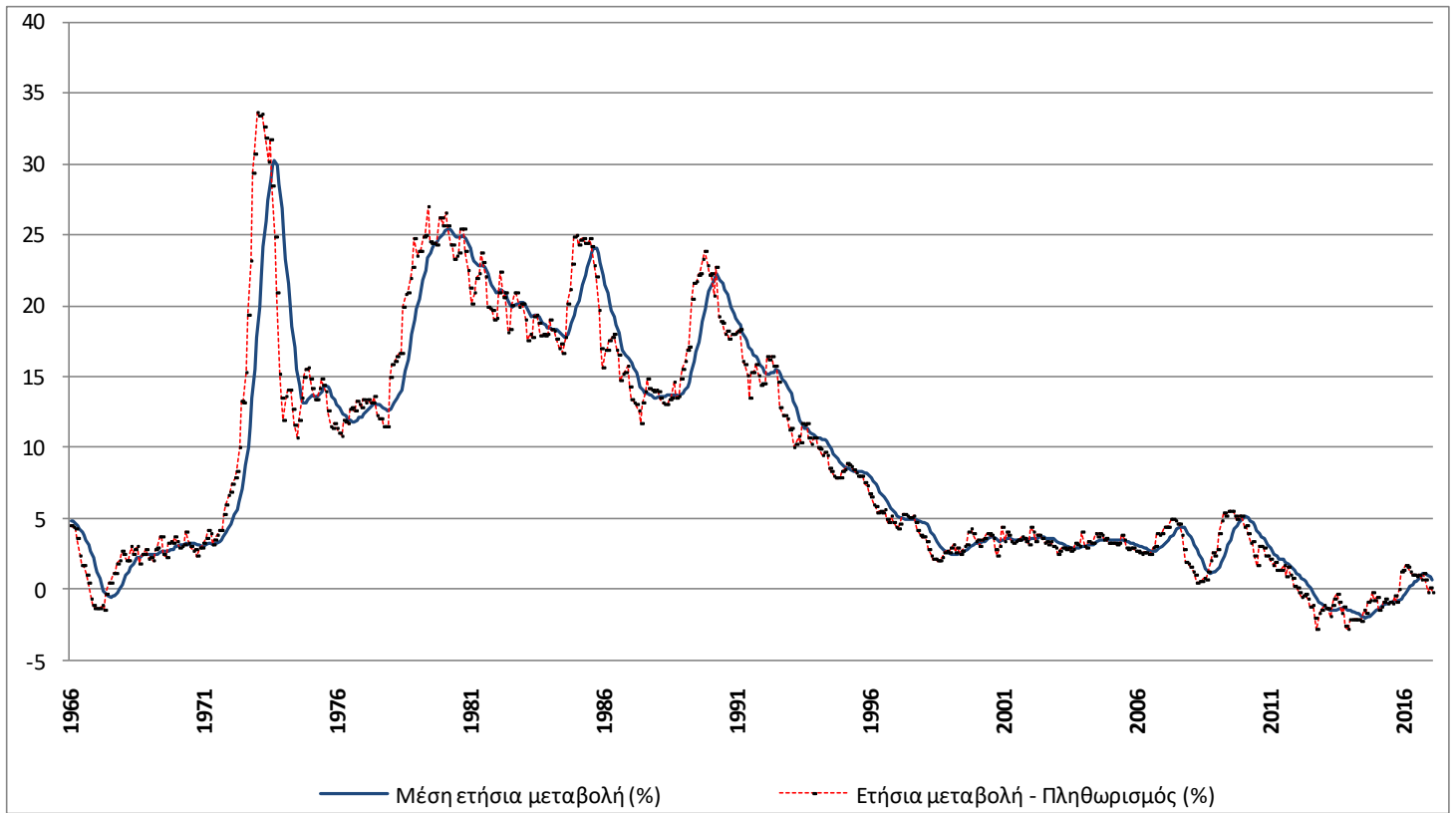

## ΜΕΘΟΔΟΛΟΓΙΚΕΣ ΣΗΜΕΙΩΣΕΙΣ

<b>Γενικά</b>	Ο Δείκτης Τιμών Καταναλωτή (ΔΤΚ) καταρτίζεται από την Ελληνική Στατιστική Αρχή (ΕΛΣΤΑΤ), από το έτος 1959. Μέχρι το 2000, ο ΔΤΚ αναφερόταν μόνο στις αστικές περιοχές της Χώρας, αλλά από τον Ιανουάριο 2001 αναφέρεται στο σύνολο Χώρας (αστικές, ημιαστικές και αγροτικές περιοχές).
<b>Σκοπός του Δείκτη</b>	Σκοπός του ΔΤΚ είναι η μέτρηση του γενικού επιπέδου των τιμών των αγαθών και των υπηρεσιών που προμηθεύεται το μέσο ελληνικό νοικοκυριό.
<b>Νομικό πλαίσιο</b>	<a href="#">Ν.3832/2010</a> .
<b>Περίοδος αναφοράς</b>	Μήνας.
<b>Βάση</b>	Δεκέμβριος προηγούμενου έτους.
<b>Έτος αναφοράς</b>	2009=100,0.
<b>Αλυσωτός Δείκτης</b>	Η κατάρτιση του ΔΤΚ γίνεται με την μέθοδο της «αλυσωτής σύνδεσης». Κάθε έτος επικαιροποιούνται οι συντελεστές στάθμισης του Δείκτη και βάση των υπολογισμών είναι ο Δεκέμβριος του προηγούμενου έτους. Για τον υπολογισμό των σταθμίσεων χρησιμοποιούνται τα στοιχεία της πλέον πρόσφατης διαθέσιμης Έρευνας Οικογενειακών Προϋπολογισμών (ΕΟΠ), επικαιροποιημένα σε τιμές Δεκεμβρίου. Ο ΔΤΚ προσαρμοσμένος, σε ετήσια βάση, στις πρόσφατες καταναλωτικές δαπάνες των νοικοκυριών της Χώρας εξασφαλίζει την αντιπροσωπευτικότητα των αγαθών και υπηρεσιών που συνθέτουν το «καλάθι αγορών» του μέσου νοικοκυριού.
<b>Γεωγραφική και πληθυσμιακή κάλυψη του ΔΤΚ</b>	Ο ΔΤΚ αναφέρεται στο σύνολο Χώρας και καλύπτει πληθυσμιακά τα νοικοκυριά μόνιμων κατοίκων στην επικράτεια. Εξαιρούνται τα συλλογικά νοικοκυριά (γηροκομεία, οικότροφεία, φυλακές κλπ.), καθώς και τα νοικοκυριά μη μόνιμοι κάτοικοι (επισκέπτες και τουρίστες) στη Χώρα.
<b>Ταξινόμηση των ειδών</b>	Η ταξινόμηση των ειδών (αγαθών και υπηρεσιών) του ΔΤΚ βασίζεται στη διεθνή ταξινόμηση COICOP (ταξινόμηση της ατομικής κατανάλωσης κατά σκοπό), όπως αυτή έχει προσαρμοσθεί ειδικότερα για τις ανάγκες εναρμόνισης των κρατών μελών της ΕΕ με την ταξινόμηση COICOP5/HICP.
<b>Συντελεστές στάθμισης των ειδών</b>	Οι συντελεστές στάθμισης των ειδών επικαιροποιούνται κάθε έτος, σύμφωνα με τα πιο πρόσφατα διαθέσιμα στοιχεία της ΕΟΠ. Οι συντελεστές στάθμισης υπολογίζονται ως ποσοστό επί τοις χιλίοις (%) της συμμετοχής των δαπανών για κάθε ομάδα, υποομάδα και είδος, στο σύνολο των δαπανών του μέσου νοικοκυριού.
<b>Πόλεις τιμοληψίας</b>	Η συλλογή των τιμών (τιμοληψία) των ειδών του ΔΤΚ διενεργείται σε 27 πόλεις με αντιπροσωπευτικές αγορές για την κάλυψη των 13 Περιφερειών της Χώρας. Τα κριτήρια επιλογής των πόλεων είναι το μέγεθος και οι ιδιαιτερότητες των αγορών τους, η διατήρηση της συνέχειας και της συγκρισιμότητας του Δείκτη και το κόστος τιμοληψίας.
<b>Πληθυσμιακοί συντελεστές στάθμισης</b>	Ο υπολογισμός των πληθυσμιακών συντελεστών στάθμισης ανά περιφέρεια βασίζεται στα πληθυσμιακά δεδομένα της Απογραφής Πληθυσμού του 2011, καθώς και τα στοιχεία δαπάνης της τελευταίας διαθέσιμης έρευνας ΕΟΠ ανά περιφέρεια.
<b>Επιλογή των ειδών</b>	<a href="#">Η σύνθεση του «καλαθιού της νοικοκυράς»</a> , η επιλογή, δηλαδή, των αγαθών και υπηρεσιών που συμπεριλαμβάνονται στον υπολογισμό του ΔΤΚ, επικαιροποιείται ετησίως, χρησιμοποιώντας τα αποτελέσματα της τελευταίας διαθέσιμης ΕΟΠ και άλλων ερευνών αγοράς κλπ. Η μεθοδολογία της αλυσωτής σύνδεσης επιτρέπει τη μεταβολή των ειδών του καλαθιού της νοικοκυράς, σε ετήσια βάση, με σκοπό να διασφαλίζεται η αντιπροσωπευτικότητα των ειδών που συμμετέχουν στον υπολογισμό των ομάδων και υποομάδων του ΔΤΚ.
<b>Τιμοληψία – Πηγές τιμοληψίας</b>	Πηγές τιμοληψίας των ειδών του ΔΤΚ είναι τα καταστήματα λιανικής πώλησης, οι επιχειρήσεις παροχής υπηρεσιών, λαϊκές αγορές κλπ., που θεωρούνται αντιπροσωπευτικές των κλάδων των καταστημάτων, όπου γίνονται οι αγορές των νοικοκυριών της Χώρας, στις 27 πόλεις τιμοληψίας. Η μεθοδολογία επιτρέπει την ετήσια ανανέωση των πηγών τιμοληψίας και του πλήθους τους, με σκοπό τη διατήρηση της αντιπροσωπευτικότητάς τους στον υπολογισμό του ΔΤΚ. Οι τιμές συλλέγονται από υπαλλήλους και συνεργάτες της ΕΛΣΤΑΤ, οι οποίοι επισκέπτονται τις πηγές τιμοληψίας μέσα στο καθορισμένο χρονικό διάστημα του μήνα (μηνιαίες τιμές) ή την ορισμένη ημέρα της εβδομάδας (εβδομαδιαίες τιμές). Οι συλλεγόμενες τιμές είναι οι πραγματικά καταβαλλόμενες τιμές από τα νοικοκυριά για την αγορά αγαθών και υπηρεσιών.
<b>Ειδικός προσδιορισμός – Αντικατάσταση ειδών</b>	Για τα είδη που τιμοληπτούνται, καθορίζεται ο ειδικός προσδιορισμός, δηλαδή όλα τα ιδιαίτερα χαρακτηριστικά που προσδιορίζουν την ποιότητα, την εμπορική εμφάνιση και γενικά την ταυτότητα των αγαθών (μάρκα, βάρος, συσκευασία κλπ.), ώστε να αποφεύγονται μεταβολές τιμών, οφειλόμενες σε διαφορές του ειδικού προσδιορισμού. Στην περίπτωση κατά την οποία ένα ειδικά προσδιορισμένο είδος (αγαθό ή υπηρεσία) δεν προσφέρεται στην αγορά ή έπαψε να είναι σημαντικό, από πλευράς κατανάλωσης, απαιτείται η αντικατάστασή του με νέο προσδιοριζόμενο προϊόν που κατέλαβε τη θέση του στην αγορά.

**Υπολογισμός του Δείκτη**

Ο υπολογισμός του Δείκτη γίνεται με χρήση παραλλαγής του τύπου του Laspeyres, έχοντας ως βάση τον Δεκέμβριο του προηγούμενου έτους.

Εφαρμογή του τύπου σε επίπεδο πενταψηφίου της COICOP5:

Συγκεκριμένα, αν ο h-οστός πενταψήφιος απαρτίζεται από q τιμοληπτούμενα είδη, τότε ο δείκτης του, του μήνα t του έτους T,  $R_h^{t,T}$ , προκύπτει από την ακόλουθη σχέση:

$$R_h^{t,T} = R_h^{12,T-1} \left[ \frac{\sum_{i=1}^q w_i^T R_i^{t,T} / R_i^{12,T-1}}{\sum_{i=1}^q w_i^T} \right],$$

όπου:

$R_h^{12,T-1}$  = ο δείκτης του h-οστού πενταψηφίου, του Δεκεμβρίου του έτους T-1,

$w_i^T$  = ο συντελεστής στάθμισης του τιμοληπτούμενου είδους i, το έτος T,

$R_i^{t,T}$  = ο δείκτης του τιμοληπτούμενου είδους i, του μήνα t του έτους T,

$R_i^{12,T-1}$  = ο δείκτης του τιμοληπτούμενου είδους i, του Δεκεμβρίου του έτους T-1.

Ανάλογη μεθοδολογία ακολουθείται για τον υπολογισμό των δεικτών σε επίπεδο ανώτερο του πενταψηφίου της COICOP5, καθώς και του Γενικού ΔTK.

**Δημοσίευση στοιχείων**

Η δημοσιευμένη χρονοσειρά του ΔTK (έτος αναφοράς 2009=100,0) καλύπτει την περίοδο από τον Ιανουάριο 1959 και εξής. Τα στοιχεία του ΔTK ανακοινώνονται, μηνιαίως, βάσει του Ημερολογίου Ανακοινώσεων Δελτίων Τύπου της ΕΛΣΤΑΤ, με το προβλεπόμενο [Δελτίο Τύπου και τους πίνακες](#).

**Παραπομπές**

Περισσότερες πληροφορίες σχετικά με τη μεθοδολογία κατάρτισης και υπολογισμού του ΔTK, είναι διαθέσιμες στο [Μεθοδολογικό Δημοσίευμα ΔTK \(2009=100,0\)](#) και στην [Ενιαία Μορφή Δομής Μεταδεδομένων \(SIMS\)](#).